RÉTROSPECTIVE 2022

S'engager

auprès des Finistériens et des Finistériennes pour accompagner le développement du territoire

FONDATION
Crédit Agricole du Finistère
Sous l'égide de la Fondation De France

REMERCIEMENTS
03

ÉDITORIAL
04

DOMAINES D'INTERVENTION
05

GOUVERNANCE ET FONCTIONNEMENT
06

NOS ACTIONS SUR LE TERRITOIRE
07

08
ÉDUCATION

10
SOCIAL

14
CULTURE ET PATRIMOINE

AUTRES PROJETS SOUTENUS
24

16
AGIR POUR LE CLIMAT ET LA TRANSITION VERS UNE ÉCONOMIE BAS CARBONE

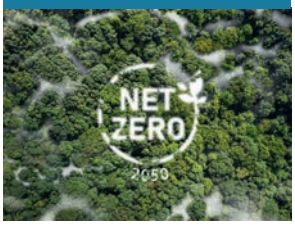

18
RENFORCER LA COHÉSION ET L'INCLUSION SOCIALE

22
RÉUSSIR LES TRANSITIONS AGRICOLES ET AGROALIMENTAIRES

FONDATION
Crédit Agricole du Finistère
Sous l'égide de la Fondation De France

Directeur de la publication: David Caille.

Rédacteur en chef: David Quéméneur.

Ont participé à la réalisation de ce journal: Christine Huguen, Élodie Foucault, Agathe Cadiou.

Crédits photos: iStock, Gettyimages et le Service communication du Crédit Agricole du Finistère

Conception graphique: All Contents

Impression: Cloître imprimeurs –
La reproduction des articles est soumise à notre autorisation.

Merci

à toutes les associations qui ont sollicité notre aide.
Elles nous ont permis de découvrir une multitude
de projets en faveur de notre territoire.

Nous voulons également remercier la Fondation
de France, la Fondation Crédit Agricole Pays de France
ainsi que la Fondation Crédit Agricole Solidarité
et Développement qui ont apporté un soutien
supplémentaire à certains projets.

La Fondation Crédit Agricole du Finistère

https://fondation.ca-finistere.org

FONDATION
Crédit Agricole du Finistère
Sous l'égide de la Fondation De France

ÉDITO

FRANÇOISE RANNOU

Présidente
de la Fondation Crédit Agricole du Finistère

Neuf années d'engagements pour le territoire

La Fondation Crédit Agricole du Finistère intervient en accompagnement des projets d'intérêt général, situés sur le territoire de la Caisse régionale du Crédit Agricole du Finistère.

Elle s'inscrit pleinement dans la démarche de responsabilité sociétale du Crédit Agricole du Finistère.

Avec les membres du comité exécutif, nous avons à cœur *« d'agir chaque jour dans l'intérêt des acteurs du territoire et celui de la société »*.

Nous maintenons nos accompagnements historiques sur les domaines de la recherche & santé, l'éducation, la culture & le patrimoine, l'environnement, le social et enfin l'économie.

Des engagements et des preuves significatives et tangibles pour notre territoire :

- Soutien aux associations et collectivités locales en contribuant à l'économie locale, en créant des emplois...
- Participation à des projets communautaires à long terme tels que la revitalisation d'un quartier, la mise en place de programmes éducatifs ou environnementaux.
- Soutien aux causes locales telles que des organismes de bienfaisance, des initiatives de lutte contre la pauvreté ou des programmes de santé locaux.
- Investissement dans des projets en faveur du climat tels que des projets de préservation de l'environnement, la protection des parcs naturels locaux, la gestion des déchets ou la sensibilisation à la durabilité.

6 domaines d'intervention

RECHERCHE ET SANTÉ
La science au service du bien vivre

ÉDUCATION
Le savoir au service de l'épanouissement personnel

CULTURE ET PATRIMOINE
L'engagement au service de la Terre et des monuments historiques

ENVIRONNEMENT
Une meilleure connaissance de la nature au service d'une consommation responsable

SOCIAL
La solidarité au service de l'autonomie de chacun

ÉCONOMIE
L'emploi au service du développement territorial

Un changement de cap pour servir les besoins du Finistère et des finistériens

La capacité à progresser et à changer de cap pour répondre aux besoins changeants d'un territoire est essentielle pour notre Fondation Crédit Agricole du Finistère. Pour ce faire, nous avons ajusté notre stratégie en fonction des nouvelles donnes et besoins identifiés.

La Fondation Crédit Agricole du Finistère souhaite, en lien avec ses domaines d'intervention, donner la priorité dans les années à venir à des projets sociétalement utiles pour notre territoire :

AGIR POUR LE CLIMAT ET LA TRANSITION VERS UNE ÉCONOMIE BAS CARBONE

Pour contribuer activement à la préservation de la planète pour les générations futures en soutenant des solutions durables et responsables pour le climat et l'économie.

RENFORCER LA COHÉSION ET L'INCLUSION SOCIALE

Pour contribuer activement à créer un environnement plus inclusif, équitable et respectueux des différences, afin de favoriser un progrès social durable et de renforcer le tissu social de la société.

RÉUSSIR LES TRANSITIONS AGRICOLE ET AGRO-ALIMENTAIRE

Pour contribuer activement à une transition réussie vers des pratiques agricoles et alimentaires durables, efficientes et responsables, pour créer un système alimentaire résilient, équitable, sécuritaire et bénéfique pour l'ensemble de la société.

Les membres du comité exécutif supervisent le suivi et l'évaluation des projets soutenus par la Fondation pour s'assurer que les objectifs soient atteints et que les ressources soient utilisées de manière responsable. Enfin, ils représentent la Fondation Crédit Agricole du Finistère auprès d'autres organisations, du grand public, des médias et des partenaires potentiels.

NOTRE COMITÉ EXÉCUTIF

FRANÇOISE RANNOU,
Présidente de la Fondation Crédit Agricole du Finistère et 1re Vice-présidente du Crédit Agricole du Finistère

ALAIN CAROFF,
Président de la Caisse locale du Crédit Agricole du Finistère de Saint-Pol-de-Léon

LOÏC COLLIN,
Président de la Caisse locale du Crédit Agricole du Finistère de Brest Centre

HERVÉ SEZNEC,
Président de la Caisse locale du Crédit Agricole du Finistère de Quimper Sud Odet

NATHALIE LOUAIL,
Directrice Générale Adjointe du Crédit Agricole du Finistère

CHRISTIAN POULHALEC,
Président de la Caisse locale du Crédit Agricole du Finistère de Pont-Aven

SOPHIE JOURDAIN VERCELLETTO,
Co-fondatrice du Fonds Explore, Co-fondatrice de Kairos

BERNARD LAMOUR,
Président ADMR du Pays d'Iroise

MICHEL BILLON,
Trésorier départemental des Restos du cœur Finistère

Merci aux membres du comité exécutif (Comex) de la Fondation Crédit Agricole du Finistère
Le rôle des membres du comité exécutif est essentiel pour assurer le bon fonctionnement et l'impact positif de la Fondation.
Ils participent à la définition de la stratégie globale de la Fondation, y compris les objectifs à long terme, les domaines prioritaires d'intervention, et les initiatives à soutenir. Ils veillent à ce que les missions soient respectées.
Ils participent au processus de validation des projets et des organisations qui bénéficieront du soutien financier de la Fondation.
Enfin, les membres du comité exécutif évaluent les propositions, examinent les rapports d'impact, et prennent des décisions sur l'octroi de subventions.

Merci à l'équipe Permanente de la Fondation Crédit Agricole du Finistère
L'équipe de la Fondation est constituée d'une permanente et d'une chargée de communication en alternance.
Elles assurent l'analyse des dossiers de demandes de soutien et leurs présentations au comité exécutif.
L'équipe assure le relais entre les porteurs de projets et les membres du Comex et représente à leurs côtés la Fondation lors d'événements liés à la vie des projets.
Une autre de ses missions, consiste également à valoriser les actions de mécénat menées par la Fondation Crédit Agricole du Finistère.

Notre processus de validation et accompagnement des projets

1. Dossier de demande de subvention disponible sur notre site Fondation : fondation.ca-finistere.org
2. Transmission des dossiers 1 mois avant la date du comité exécutif
3. Préparation et analyse des dossiers par l'équipe permanente de la Fondation Crédit Agricole du Finistère
4. Présentation et validation des demandes de subventions lors des comités exécutifs
5. Validation définitive par la Fondation de France et déblocage des fonds sous un délai de 2 mois

S'ENGAGER POUR LE FINISTÈRE

La Fondation Crédit Agricole du Finistère n'a de cesse de développer son mécénat en accompagnant toutes les mutations de la société actuelle. La Fondation s'engage à soutenir les acteurs de l'intérêt général en accompagnant les actions menées sur ses secteurs d'activités historiques : culture et patrimoine, soutien social, éducation, recherche et santé, économie et environnement.

En parallèle, de nouveaux axes stratégiques ont été mis en place à travers trois priorités du projet sociétal : agir pour le climat et la transition vers une économie bas carbone, renforcer la cohésion et l'inclusion sociale et réussir les transitions agricole et agroalimentaire.
Voici une rétrospective cartographiée de tous les projets soutenus sur l'année 2022.

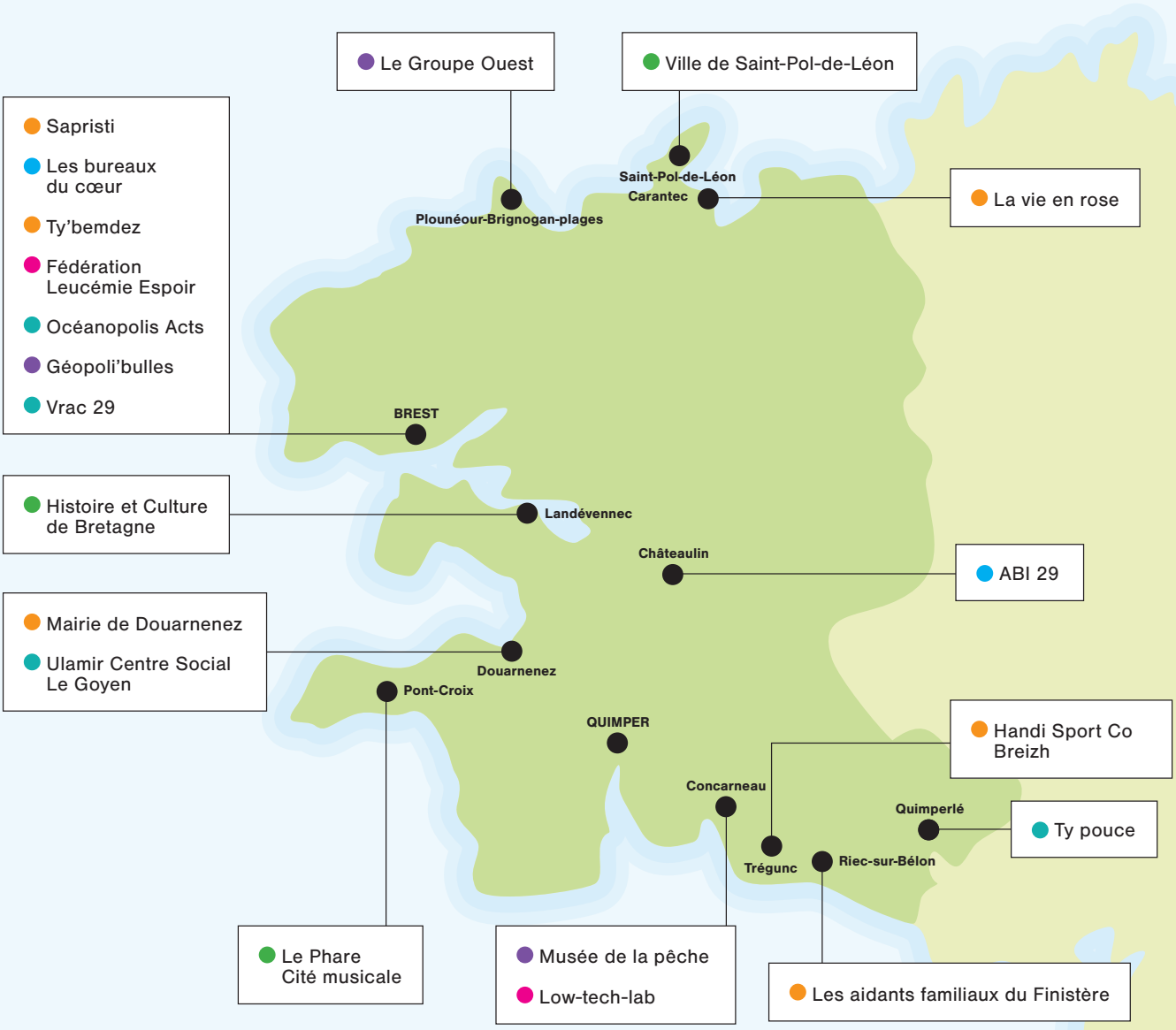

Éducation · Social · Culture et Patrimoine · Environnement · Recherche et santé · Économie

ÉDUCATION

Le savoir au service
de l'épanouissement personnel

FINISTÈRE

PLOUNÉOUR-BRIGNOGAN-PLAGES

Association Le Groupe Ouest

PAUL HUON, Président

Parole aux jeunes : L'Atelier

En juillet 2022, deux groupes de dix jeunes finistériens âgés de 15 à 18 ans ont plongé au cœur de la fabrique de récits pendant 2 jours et 2 nuits. Cet atelier s'est tenu au Groupe Ouest – laboratoire européen de création cinématographique qui met depuis 17 ans, l'accent sur la narration orale.

Coachés par deux scénaristes-consultants, les participants sélectionnés ont été encouragés à s'exprimer à l'oral pour imaginer des histoires autour de la thématique suivante : « Racontez le monde dont vous rêvez pour l'avenir ». Nourris de leurs propres idées et soutenus par la puissance du collectif, les adolescents ont bénéficié d'outils utilisés quotidiennement par les cinéastes, tels que le « Raconte-moi ». Une méthode très simple de raconter à quelqu'un, en moins de cinq minutes, en l'enregistrant en vidéo, l'histoire que nous tentons de construire.
Ce travail constructif et bienveillant, a permis de renforcer la capacité de ces jeunes à envisager le futur. À l'issue de l'atelier, les 20 participants ont pris conscience de l'importance de développer leurs compétences en narration orale en soulignant la qualité des échanges au sein du collectif.

FINISTÈRE

BREST

Association Géopoli'bulles

LAURENCE DEBAYLE, Bibliothécaire & co-fondateur
FANCH DURAND, Professeur & co-fondateur

Création du festival de la BD géopolitique et histoire contemporaine

L'association organise son premier festival de la BD Géopoli'bulles avec l'objectif de sensibiliser les élèves aux enjeux géopolitiques.

Après deux éditions du prix de la BD Géopolitique / histoire contemporaine, l'association Géopoli'bulles a organisé le 25 mai son premier festival de la BD, avec le soutien de la Fondation Crédit Agricole du Finistère. Autour de trois thématiques, des auteurs de BD et experts dans ces domaines, venus de France et du Canada, ont présenté la place de la BD en apportant des réponses pédagogiques claires à des questions parfois complexes. Le public était composé en grande partie de lycéens de Bretagne, mais aussi de personnes extérieures. Les riches échanges entre les auteurs participants avec le public ont démontré que la BD était un moyen d'expression pertinent pour présenter ces sujets, en apportant une dimension artistique en complément du travail de fond réalisé par les scénaristes. La réussite de l'événement traduit l'augmentation croissante de publication d'ouvrages, ce qui motive d'ores et déjà l'association à organiser une nouvelle édition du Festival Géopoli'bulles en 2024.

FINISTÈRE

CONCARNEAU

Musée de la pêche - Concarneau Cornouaille Agglomération

OLIVIER BELLEC, Président de Concarneau Cornouaille Agglomération

Restauration du canot de sauvetage « Le Commandant Garreau »

Le Musée de la pêche engage une campagne de restauration du canot de sauvetage « Le Commandant Garreau ».

« Le Commandant Garreau » constitue l'une des pièces maîtresses de la collection du Musée de la Pêche. La présentation au public de ce canot de sauvetage, apporte aux visiteurs une représentation du sauvetage en mer à la fin du XIXe siècle.
Ce canot de sauvetage à voile et avirons a été commandé au Havre en 1894 par le Commandant Garreau, ancien capitaine de Frégate de la Marine Nationale qui l'a financé pour la société Centrale de Sauvetage des Naufragés (SCSN, aujourd'hui SNSM).
Mis à l'eau et baptisé en 1895, « le Commandant Garreau » a fêté ses 123 ans, ce qui en fait le plus ancien des canots de ce type conservé en France. Témoin des activités de la prestigieuse « École de voile des Glénan », il a marqué le souvenir de milliers de stagiaires. Le passage du temps l'ayant fragilisé, le musée a décidé de lancer en 2023 une opération de sauvegarde grâce à un chantier participatif avec des élèves en formation de CAP charpentier, afin de le restaurer et de le mettre à l'abris des intempéries.

SOCIAL

La solidarité au service
de l'autonomie de chacun

FINISTÈRE

TREGUNC

Association Handi Sport Co Breizh

DANIEL LE DON, Président

Semaines de sensibilisation dans les écoles et auprès du grand public

L'association vient en aide aux personnes handicapées désireuses de pratiquer un sport individuel ou collectif.

La Fondation Crédit Agricole du Finistère a été sollicitée par l'association Handi Sport Co Breizh de Trégunc pour le financement de trois fauteuils roulants « Rider Elite Club Initiation », un fauteuil idéal pour la pratique de l'handisport.
Ces fauteuils sont mis à disposition des sportifs en situation de handicap et seront également mis en avant dans les écoles lors des actions de sensibilisation menées par l'association.
Près de 1 000 élèves ont ainsi été sensibilisés dans les communes environnantes de Trégunc, Fouesnant, Concarneau, Rosporden, Bannalec...

FINISTÈRE

BREST

Association Ty Bemdez

CHOMETY JACQUES, Président

Création d'un habitat inclusif

L'association Ty Bemdez, porteuse d'une structure d'accueil de jour, accompagne les personnes atteintes de maladies neuro-évolutives depuis plus de 20 ans.
Son projet consiste à créer un habitat inclusif pour huit personnes dans le but d'y rester jusqu'au bout de leur vie, dans le respect des choix des colocataires et en toute sécurité.

La Maison de Ty Bemdez est un habitat partagé et accompagné, relevant de l'habitat inclusif. Elle a notamment permis une colocation de huit personnes atteintes de pathologies neuro-évolutives qui seront accompagnées 24 heures sur 24 et 7 jours sur 7, par des professionnels qualifiés : une première en Finistère ! Les habitants arrivés depuis septembre 2023, disposent d'une chambre privative et partagent les espaces communs (cuisine, salle à manger, pièces de vie).
Maintenir des relations sociales, des activités et des loisirs, choisir un nouveau chez-soi, pour y vivre jusqu'au bout de sa vie : voilà ce que propose la Maison de Ty Bemdez.

FINISTÈRE

CARANTEC

Association La vie en rose

NADINE ENJALBERT, Présidente

Les moments roses

La vie en rose.BZH souhaite combler le vide thérapeutique laissé par le manque d'accompagnement dans les activités sportives pour les personnes malades ou en recherche de méthodes de prévention.

Cette année, la vie en rose a développé les «moments roses», grâce à la Fondation Crédit Agricole du Finistère. Cette action permet la prise en charge de la prescription de sport ou d'activité physique adaptée faisant l'objet d'une ordonnance de médecins, mais qui n'est ni organisée ni financée. Des coachs sportifs diplômés opèrent dans des salles mises à disposition par La vie en rose, les mairies ou à domicile si la pathologie le nécessite.

Ce qui a été mis en place :

- Six éducateurs diplômés en activité physique adaptée pour dispenser des séances de sport.
- Quatre cours collectifs/semaine mis en place dans le Finistère.
- Des événements sportifs pour sensibiliser aux bienfaits du sport.
- Sensibilisation dans des écoles, associations, hôpitaux etc.
- Prise en charge en individuel dédiée à certains patients en activité physique adaptée, conjointement liée avec une prise en charge avec la maison sport santé du CHR de Morlaix. Soit près de 30 patients pris en charge dans près de 20 communes.

FINISTÈRE

BREST

ASSOCIATION LE PROJET SAPRISTI

BAPTISTE DAVOUT, Responsable de la librairie

Sapristi, une deuxième librairie solidaire !

Le Projet Sapristi est une librairie associative et solidaire qui entremêle des valeurs sociales, écologiques et culturelles. L'association souhaite créer du lien social dans le quartier en difficulté de Recouvrance à Brest. Cette année, l'association a pu ouvrir une seconde librairie solidaire au sein d'un tiers-lieu alternatif.

Après l'ouverture et la réussite d'une première librairie dans le quartier brestois de Recouvrance en 2020, « Le Projet Sapristi » a eu le grand bonheur d'ouvrir sa seconde librairie solidaire en début d'année 2023. Ce projet s'inscrit au sein du tiers-lieu de la PAM (ancienne imprimerie du cœur de ville de Brest) et donne une suite logique à toutes les actions menées jusqu'à présent.
Au quotidien, l'association œuvre en faveur de l'accessibilité à la culture pour tous en proposant des ouvrages, à la vente, à 2€ en moyenne. De plus, elle agit en faveur de l'inclusion sociale, en employant des personnes en situation de handicap, isolées socialement ou éloignées en leur proposant un espace de travail bienveillant de lien social et d'activité. Cette deuxième boutique permet ainsi de continuer à partager les valeurs positives de la structure auprès du plus grand nombre.

FINISTÈRE

RIEC-SUR-BÉLON

Association Les aidants familiaux du Finistère

LAURENT MANCHON, Président

Le Village des aidants

L'association développe des instants de répit pour tous les aidants quel que soit l'âge ou la pathologie du proche accompagné.

L'association organisait le 17 septembre 2022, la première édition du « Village des aidants » : une journée complète de répit totalement gratuite aux aidants du Finistère et de la Région Bretagne, tout en prenant en charge les proches âgés ou handicapés afin que les aidants puissent se ressourcer et bénéficier d'un réel moment de répit.
Dans le cadre idyllique du domaine de la Porte neuve, à Riec-sur-Bélon, les conditions étaient réunies pour accueillir les 150 personnes venues du Finistère mais aussi de départements limitrophes. Elles ont pu participer à de nombreuses activités individuelles et collectives, entourées par des éducateurs spécialisés.
Ce Village des aidants permet d'accueillir de plus en plus de participants et à vocation à perdurer dans le temps. Ce sont des journées riches en liens sociaux afin de toujours être dans la thématique du mieux-vivre ensemble.

FINISTÈRE

DOUARNENEZ

Mairie de Douarnenez

JOCELYNE POITEVIN, Maire

Création d'une aire de jeux inclusive

La ville de Douarnenez porte un projet novateur d'une aire de jeux inclusive qui tend à offrir à la population du territoire, et au-delà, un espace ludique de 950 m² ouvert à tous.

L'action municipale s'adresse à tous les habitants et à la population voisine sur un bassin de vie de 18 000 habitants.
Atout majeur d'une ville aux yeux des familles et des professionnels de l'enfance, les aires de jeux font parties des équipements sociaux gratuits et libre d'accès.
Les jeux proposés sur l'aire de jeux inclusive sont adaptés à différents types de handicaps : moteur, mental, sensoriel, auditif...
Composée d'une dizaine de structures colorées et d'activités ludiques adressées aux enfants de 6 mois à 14 ans, l'aire de jeux inclusive et d'activités explore le thème ferroviaire, un clin d'oeil historique, car elle se situe sur l'ancien emplacement de la gare de Tréboul.
Citons par exemple la «pyramide» ou «araignée», ou encore la grande structure multifonctions comprenant une échelle de corde, un filet à grimper, un mur d'escalade, un mât à glisser, etc.
Les enfants peuvent également s'amuser en toute sécurité sur un trampoline et tourniquet adaptés aux fauteuils roulants ou encore une cabane dotée de rampes d'accès.

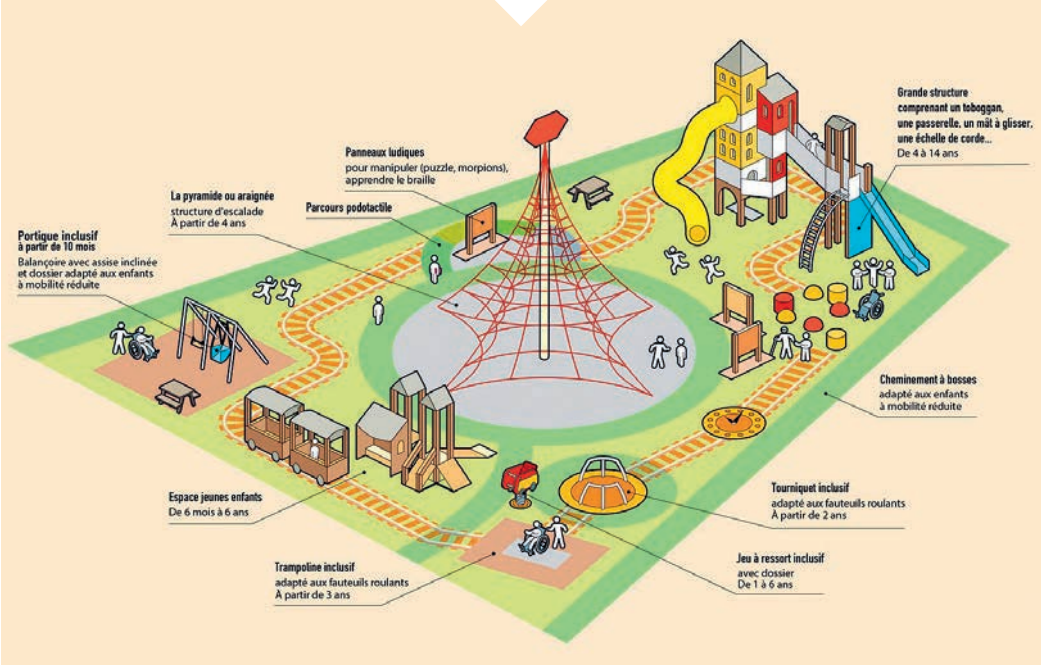

CULTURE ET PATRIMOINE

L'engagement au service de la Terre et des monuments historiques

FINISTÈRE

LE PHARE CITÉ MUSICALE

PONT-CROIX

Le Phare Cité Musicale

BENOÎT LAURIOU, Maire

Médiation et action culturelle pour tous

Convaincue que la culture est un levier capital dans le développement du territoire, la municipalité de Pont-Croix a fait le choix d'un projet structurant et ambitieux en dédiant la partie centrale de l'ancien petit séminaire à la musique et au spectacle vivant.

L'aide de la Fondation Crédit Agricole du Finistère a permis de rendre la culture accessible à tous et d'en faire un vecteur de lien social à travers la mise en œuvre de concerts, de festivals ou encore de résidences et d'académies.
Courant 2022, la Cité Musicale a proposé des moments de médiation permettant aux enfants, aux personnes handicapées, aux personnes éloignées du monde de l'emploi ou en insertion ainsi qu'aux personnes âgées de découvrir et de participer à des œuvres artistiques en tant qu'acteur culturel.

FINISTÈRE

SAINT-POL-DE-LÉON

Ville de Saint-Pol-de-Léon, administration générale

STÉPHANE CLOAREC, Maire

Saint-Pol-de-Léon Spectaculaires

À l'issue des célébrations du millénaire de la cathédrale et de sa complète restauration, un spectacle événement s'est déroulé pour les fêtes de fin d'année de 2022.

La place centrale de Saint-Pol-de-Léon permet de découvrir les façades de la cathédrale et celles de la mairie, leur offrant une singularité particulière !
La ville a ainsi fait appel à Mr. Benoît Quéro, fondateur de l'agence « Spectaculaires », pour qu'il puisse imaginer un moment unique pour les fêtes de Noël, afin de valoriser le patrimoine saint-politain pour l'attractivité de la ville en créant un événement économique important sur 3 ans.
Ainsi, une double programmation de spectacles s'est inscrite alternativement sur la façade de la cathédrale et sur la façade de la mairie pour représenter au mieux la richesse des patrimoines mais aussi celle de ses paysages et de son histoire sociale :

- Façade cathédrale : hommage à l'idée d'élévation spirituelle grâce à une projection architecturale millimétrée qui sublime l'architecture avec une bande sonore à base de chant lyrique.
- Façade mairie : hommage au territoire, aux paysages, aux hommes et aux femmes qui ont fait ou font le pays, sous forme de diaporama.

FINISTÈRE

LANDÉVENNEC

Association Histoire et Culture de Bretagne

ANDRÉ LAVANANT, Président

Breizh Odyssée : une expérience immersive au service de la transmission

L'espace muséographique «Breizh Odyssée» a ouvert ses portes à Landévennec en 2023, sur un site exceptionnel de 1 000 m². Un lieu de transmission et de valorisation fédératrice de l'histoire et de la culture Bretonne, accessible à tous.

L'association Histoire et Culture de Bretagne se donne pour mission de contribuer à la diffusion de connaissances en matière de culture bretonne. En 2018, la rencontre de l'association avec l'entrepreneur crozonnais Serge Capitaine, lance le projet de création d'un centre d'interprétation. Pendant 4 années, l'association a piloté un comité scientifique réunissant des historiens et acteurs locaux pour offrir au public une expérience immersive à travers quatre espaces dédiés à : l'histoire de la péninsule armoricaine et de la Bretagne, les contes et les légendes bretonnes, les grands enjeux environnementaux, sociétaux et économiques de la Bretagne d'aujourd'hui et de demain, les musiciennes et musiciens de Bretagne (exposition temporaire). Avec le soutien de la Fondation du Crédit Agricole du Finistère, l'association a financé l'importante production filmographique du centre.

NOTRE PROJET SOCIAL

AGIR POUR LE CLIMAT ET LA TRANSITION VERS UNE ÉCONOMIE BAS CARBONE

La Fondation Crédit Agricole du Finistère s'engage à protéger l'environnement et créer une économie plus respectueuse du climat.
Ainsi, nous prenons des mesures concrètes pour lutter contre le changement climatique et promouvoir une économie durable à faible émission de gaz à effet de serre, en encourageant l'utilisation d'énergies renouvelables.
L'objectif principal : contribuer activement à la préservation de la planète pour les générations futures en adoptant des solutions durables et responsables pour le climat et l'économie.

FINISTÈRE

BREST

Fonds de dotation Océanopolis Acts

JEAN- LOUIS ETIENNE, Président

Défi Plastique 2022 : 2 heures pour l'Océan

Océanopolis Acts, fonds de dotation créé en 2014, se mobilise pour sensibiliser le plus grand nombre à la pollution plastique sur les côtes finistériennes.

Avec le soutien de la Fondation Crédit Agricole du Finistère et en présence de plusieurs associations environnementales soutenues par le Fonds de dotation, Océanopolis Acts a pu en 2022, renouveler son action de sensibilisation du grand public à la préservation de l'Océan et organiser sa grande collecte citoyenne et participative de déchets en rade de Brest et en baie de Douarnenez.
Ainsi, plus de 100 bénévoles (âgés de 18 mois à 76 ans) ont répondu à l'appel de ce «Défi Plastique 2022».
Cette année, 90 kg de déchets ont été récoltés, soit 4 358 déchets en moins de 2 heures, selon le protocole scientifique de collecte OSPAR.
Cette mobilisation annuelle et citoyenne permet au plus grand nombre de prendre conscience de l'impact des déchets sur les côtes. Encadrés par des médiateurs scientifiques d'Océanopolis et représentants d'organismes scientifiques régionaux reconnus, les participants ont pu échanger avec eux et se familiariser aux bonnes pratiques pour un océan plus propre.

FINISTÈRE

CONCARNEAU

Association Low-tech-Lab

CLÉMENT CHABOT, Développement Low Tech en territoire
JULIE MITTELMANN, Coordinatrice

Les solutions low-tech au service de la sobriété territoriale

Une vingtaine d'organisations (entreprises, associations et collectivités publiques) se sont engagées depuis 1 an aux côtés de l'association Low-tech-lab pour expérimenter ensemble la démarche low-tech au sein de leurs activités.

La low-tech est un nouveau rapport à la technologie qui invite à la simplicité et la sobriété, une démarche de réappropriation de connaissances techniques collectives pour gagner en autonomie afin d'agir en vue d'un monde plus durable.
Les participants de l'expérimentation se sont retrouvés pour mettre en commun leurs besoins, ressources et idées pour apprendre à transformer leurs pratiques en lançant des expérimentations dans divers domaines (énergie, alimentation, etc.). Par exemple, différentes visites ont été organisées pour questionner l'usage de l'énergie dans la production d'eau chaude avant d'installer des systèmes pertinents. Des ateliers et événements ont également été organisés pour faciliter l'émergence de nouvelles pratiques de transformation alimentaire. D'autres expérimentations restent à venir, avec les mêmes objectifs : documenter et partager les réalisations et en tirer des apprentissages pour continuer d'imaginer le territoire de demain.

NOTRE PROJET SOCIAL

RENFORCER LA COHÉSION ET L'INCLUSION SOCIALE

La Fondation Crédit Agricole du Finistère s'engage à soutenir des initiatives visant à promouvoir la solidarité, l'unité et l'intégration de tous les individus au sein de la société. Ainsi, nous traduisons cela avec le financement de programmes éducatifs pour les populations défavorisées, des projets favorisant l'accès à l'emploi pour les groupes marginalisés, des initiatives pour promouvoir la diversité et l'inclusion, ou encore des actions visant à sensibiliser le public aux enjeux sociaux et à encourager un dialogue interculturel.
L'objectif principal : contribuer activement à créer un environnement plus inclusif et équitable afin de favoriser un progrès social durable en renforçant le tissu social de la communauté.

FINISTÈRE

BREST

Association les Bureaux du cœur

PIERRE-YVES LOAEC, Fondateur des Bureaux du cœur

Brest, Quimper & Morlaix : cités phares des bureaux du cœur - Cap 2024

Avec les entreprises locales et les associations spécialisées dans la réinsertion, les «Bureaux du coeur» développent des accords pour offrir un accueil digne au sein d'entreprises hôtes à des publics sans logement.
Les villes retenues pour cette action sont Brest, Quimper et Morlaix.

L'association « Bureaux du Cœur » propose un accueil individuel d'urgence au sein des bureaux d'entreprise, lorsqu'ils sont inutilisés le soir et le week-end, à des personnes en situation de grande précarité et en voie de réinsertion, suivies et accompagnées dans leurs démarches de relogement par des associations partenaires.
Les bénéficiaires invités sont accueillis pour une durée de 3 à 6 mois chez les entreprises hôtes qui se sont engagées.

Soutenue par La Fondation Crédit Agricole du Finistère en 2022, la délégation de Brest a fêté sa première année d'actions en juin 2023. En 1 an, ce ne sont pas moins de 7 bénévoles dévoués, 5 entreprises hôtes et 6 associations partenaires qui se sont mobilisés pour lutter contre la précarité. Cet élan de solidarité a permis de mettre à l'abri 5 invités en situation précaire, qui ont pu se stabiliser et mener à bien leur parcours de réinsertion.

FINISTÈRE

BREST

Fédération Leucémie Espoir

TILLIER FRANÇOISE, Présidente

Escrimhea : programme de sport adapté

Mesurer l'impact d'un programme de sport adapté basé sur la pratique de l'escrime sur des patients adultes, en hématologie recevant un traitement intensif.

L'idée du projet « soins de support » qui consiste à retenir l'escrime comme activité, émerge d'une demande de professeurs et médecins en hématologie dans les centres hospitaliers d'Angers et de Brest.
De nombreuses études démontrent que la pratique d'un sport adapté permet aux personnes en soin, en rémission ou guéries, de récupérer leurs capacités physiques altérées par la maladie et ses traitements.
Les patients ont besoin d'être motivés, guidés et accompagnés dans leur démarche. Même, en présence d'une salle de sport dans les services hématologiques des hôpitaux, la pratique doit être proposée, encouragée et suivie par un professionnel en l'occurrence un coach sportif agréé APA.
Elle doit aussi prendre en compte la diversité des malades, leurs envies, en faisant découvrir des sports inédits comme l'escrime, rétablissant ainsi une sorte de « normalité » dans la pratique d'un sport tout public.
Le choix du sport adapté s'est porté sur l'escrime par sa possibilité d'adaptation en sport santé et ses réponses aux problématiques hématologiques.

FINISTÈRE

QUIMPERLÉ

Association Ty Pouce

SANDRA BLAUHELLIG, Présidente

Création d'un espace de Vie Sociale à Quimperlé

L'association Ty Pouce a souhaité créer un espace de vie sociale afin de poursuivre ses ambitions initiales et développer les actions mises en place pour répondre aux besoins des habitants et des usagers de la ville de Quimperlé.

L'association Ty Pouce a été créée en 2021 pour répondre de manière croisée aux défis sociaux et écologiques sur le territoire de Quimperlé. Elle gère un café-restaurant et une micro ferme urbaine au sein desquels des activités se déploient et permettent de fédérer en mixité des personnes en situation de handicap et des personnes valides, de tout âge et issus d'horizons différents.
De fait, la création de l'Espace de Vie Sociale, agrément attribué par la CAF 29, est une suite logique pour l'association et une opportunité pour les habitants et partenaires.
En ce sens, un diagnostic des besoins a été réalisé, impliquant 142 acteurs du territoire. Ainsi, le projet social est en cours d'écriture, il mettra en lumière les actions imaginées collectivement pour soutenir les liens sociaux et renouer avec les solidarités de proximité.

FINISTÈRE

CHÂTEAULIN

Association ABI 29

DIDIER LENNON, Président

Création d'un chantier d'insertion

ABI 29, structure d'insertion a pour support d'insertion la collecte, le tri et la valorisation de textiles de seconde main en lien avec l'association Inservet 29 qui assure la vente de textiles de qualité.

L'implantation du chantier d'insertion ABI 29 basé à Châteaulin, a permis de remobiliser des publics éloignés de l'emploi en leur proposant un contrat de travail.
Le projet de territoire qui est mis en œuvre a permis la levée de certains freins périphériques à l'emploi à travers diverses actions : la reprise de confiance, la définition de projets de retour à l'emploi, la mise en place de périodes de stages en entreprises, la formation, l'accompagnement dans la recherche d'emploi.

NOTRE PROJET SOCIAL

RÉUSSIR LES TRANSITIONS AGRICOLES ET AGROALIMENTAIRES

La Fondation Crédit Agricole du Finistère s'engage à soutenir des initiatives et des actions qui visent à transformer positivement le secteur agricole et agroalimentaire. Ainsi, nous mettons en œuvre des projets novateurs et durables pour relever les défis tels que la sécurité alimentaire, l'adaptation aux changements climatiques, la préservation de la biodiversité et la promotion d'une agriculture en faveur de l'environnement. L'objectif principal : contribuer activement à une transition réussie vers des pratiques agricoles et alimentaires plus durables, efficientes et responsables, pour créer un système alimentaire résilient, équitable et bénéfique pour l'ensemble de la société.

FINISTÈRE

BREST

VRAC 29

JOSYANE KERHOAS, Présidente,
FRÉDÉRIC PELLE, Responsable

Vers un réseau d'achats en commun

Littéralement la locution vrac signifie « *produits sans conditionnement particulier* » ou « *vers un réseau d'achats en commun* ». Cette jeune association essaye de rapprocher ces deux définitions afin de tendre vers une démocratie alimentaire dans nos quartiers.

L'association VRAC 29 accompagne la création de groupements d'achats dans les quartiers non pourvus de cette offre en partenariat avec les équipements sociaux du territoire. Des commandes mensuelles sont effectuées sur les quartiers de Quéliverzan, Pontanézen et Keredern à Brest.
La commande se réalise en physique ou par internet et les livraisons ont lieu dans les équipements de quartier avec l'organisation d'épiceries éphémères dont les habitants sont les principaux acteurs. Des animations régulières ont lieu sur les territoires, afin de sensibiliser à l'adoption d'une alimentation plus en adéquation avec l'environnement. Les habitants bénéficiaires de ces territoires répondent aux critères sociaux et économiques des classes ouvrières. Un objectif de 130 familles est envisagé sur la première année, des habitants extérieurs peuvent participer (1/3 des participants) avec un coût d'adhésion plus élevé.

FINISTÈRE

DOUARNENEZ

Ulamir centre social le Goyen

DAVID BORDEIX, Encadrant de l'atelier livre et l'épicerie sociale du CCAS de la Ville de Douarnenez
JULIE MANNEVEAU, Présidente

Penn'Cagette

Penn'Cagette est un projet innovant d'insertion, piloté par l'Ulamir Centre Social du Goyen et porté par l'atelier d'insertion Les Jardins de la Baie, qui a pour but de cultiver la solidarité en proposant une solution locale face à la précarité alimentaire.

Cultivant depuis plus de 4 ans une parcelle au bénéfice de la cuisine municipale, l'atelier d'insertion et ses partenaires se sont réunis pour réfléchir et développer le projet Penn'Cagette.
« *Les légumes sont sans pesticides et sans traitements, et une fois récoltés ils sont livrés dans l'heure aux associations d'aide alimentaire du territoire. C'est ainsi 150 familles qui en ont bénéficié. L'acquisition d'un microtracteur grâce à la Fondation du Crédit Agricole du Finistère nous a permis d'augmenter la surface cultivée pour un total d'environ 1 tonne de légumes variés livrés en 2023* », assure David Bordeix, animateur de l'atelier qui regroupe huit personnes en insertion.
La parcelle cultivée est un support à la formation agricole où l'apprentissage de la conduite du tracteur rime avec solidarité alimentaire.

En 2022, la Fondation Crédit Agricole du Finistère a également soutenu les projets suivants :

ÉDUCATION

Fondation Massé Trévidy : Un rucher aux multiples vertus

Installation d'une quinzaine de ruches dans le domaine naturel de Kerbernez et mise à disposition d'une miellerie. La vente du miel permet le financer d'autres activités au bénéfice des résidents de l'Ehpad de Ti Gwenn.

OBJECTIF : sauvegarde de la biodiversité et apporter un support thérapeutique et pédagogique auprès des résidents de l'Ehpad en créant un lieu de socialisation et de solidarité intergénérationnel et interculturel.

Ensemble scolaire de Sainte Thérèse : La classe flexible ou nouvelle méthode d'apprentissage

Mise en place d'une expérimentation de la classe flexible sur des classes de 3e. Un concept né en Amérique du Nord, à la suite de recherches menées indiquant que « bouger » pendant la classe améliore les capacités d'apprentissage.

OBJECTIF : favoriser la diversité des apprentissages, proposer un enseignement inclusif, susciter la motivation, l'attention et la concentration des élèves.

CULTURE ET PATRIMONE

Mission E-ty

Réalisation d'un film avec les archives de la cinémathèque de Bretagne pour faire revivre plus de 50 ans des richesses du territoire et de ses habitants à travers des images.

OBJECTIF : une vocation historique du projet qui se veut avant tout futuriste. La réalisatrice a imaginé un postulat consistant à réunir le film en une clé USB ou capsule avec un fichier numérique pour envoyer ce dernier dans l'espace. Tout commence en Finistère.

Association des 7 calvaires monumentaux de Bretagne

Visite en réalité virtuelle des calvaires monumentaux de Bretagne. Au Moyen-Âge ces livres de pierre retraçaient les grands épisodes de la vie du Christ et des apôtres pour les populations bretonnes analphabètes.

OBJECTIF : permettre aux visiteurs de découvrir les 7 calvaires bretons dits «monumentaux » avec une vision 360° qui permet d'accéder à des contenus invisibles à l'œil nu grâce à des prises de vues par drone.

Musée vivant des vieux métiers : l'inventaire

Rénovation et entretien des outils utilisés par nos parents, grands-parents, arrière-grands-parents. Des démonstrations réalisées par les animateurs bénévoles du musée et une invitation à participer à des ateliers pratiques sont proposées pour donner vie aux objets.

OBJECTIF : l'inventaire consiste à recenser les objets présents sur le musée et ceux qui arrivent.

AZ Krouin : Faltazi Festival Quimper

Organisation du Faltazi Festival qui regroupe des spectacles vivants, des réalisations audiovisuelles ou toutes formes créatives ou artistiques.

OBJECTIF : promouvoir le court métrage auto produit sur le territoire de Quimper. Ce festival est ouvert à tous.

Jazz Kreiz Breizh : Musique & Danse au cœur du Fest jazz

Festival de musique et de danse avec 4 000 spectateurs dans l'un des plus beaux coins de la Bretagne intérieure. En 2022, ce festival a proposé des ateliers de danse gratuits pour tous les niveaux sur les 4 jours de festivités.

OBJECTIF : encourager les personnes de tous âges à participer à la danse et à expérimenter l'expression corporelle, la liberté et la joie de la danse.

Global'Art : 11e édition du festival Jazz'y krampouezh

Festival qui fusionne jazz, gastronomie bretonne et valorisation du patrimoine. Le festival propose une programmation de grande qualité, servie avec des produits locaux, dans un cadre d'exception. Le jazz, traditionnel et contemporain se retrouve dans toutes ses expressions.

OBJECTIF : valoriser et participer au développement de la musique jazz en Bretagne.

Longueur d'ondes : ITI Radio

Accompagnement de bénévoles à la pratique radiophonique, en itinérance dans le Finistère : Radio Bato en 2019, Radio Vélo en 2020 et Radio Rando en 2021 !

OBJECTIF : Réaliser une itinérance Radio Rando 2022 regroupant les bénévoles de l'association afin d'enregistrer chaque soir une émission de radio en direct, et parfois en public !

Deus'ta #5

Festival organisé sur 2 jours à Brest. Plusieurs événements sont organisés en amont dont : une conférence sur les médias en langue bretonne, un spectacle de contes, une veillée, des projections cinématographiques, et enfin un concert à destination du jeune public.

OBJECTIF : relier artistes, écoles, lieux de diffusion culturelle et acteurs de la culture bretonne afin de co-construire un projet joyeux et populaire en soutien à l'apprentissage de la langue bretonne.

La nuit des Étoiles : Prévention, alcool, drogue et sonorité

Organisation du festival « La nuit des Étoiles » à Tréflez après 4 ans d'absence. Un événement qui a normalement lieu tous les 2 ans, la dernière édition avait été annulée en raison du Covid-19.

OBJECTIF : prévention auprès des jeunes à travers un stand réservé aux méfaits de l'alcool, de la drogue et de la surdité.

Musée de la Faïence : Renforcement de l'accessibilité envers le jeune public

Le musée associé à l'univers de la faïence depuis déjà plus de 300 ans, souhaite créer et animer l'histoire de la Bretagne à travers cette tradition artisanale et industrielle, à partir de supports ludiques.

OBJECTIF : rendre le musée attractif en construisant une visite sous forme d'expérience pour le jeune public et de souvenirs agréables pour les parents.

Bassin Caresse : Art au centre Brest, 2e édition

Projet de revitalisation des vitrines vides du centre-ville de Brest à travers la création et la diffusion d'œuvres d'art.

OBJECTIF : redynamiser la vie de quartier tout en créant un parcours artistique à travers la ville, grâce à l'exposition temporaire d'artistes contemporains sur les devantures de commerces vacants.

Mairie de Plonévez-du-Faou : Travaux de restauration de la chapelle Saint Herbot

Poursuite de la préservation du patrimoine en continuant la rénovation de la chapelle grâce à la commune de Plonévez-du-Faou. Cette dernière a su traverser les siècles et continue de témoigner l'art des bâtisseurs et des sculpteurs de l'époque.

OBJECTIF : une restauration du patrimoine en trois phases soit les travaux de maçonnerie extérieure, la restauration intérieure et la restauration du mobilier.

ÉCONOMIE

Concarnagglo : Mobiliser les personnes privées d'emploi à Concarneau

Création d'emploi sans surcoût significatif pour la collectivité, pour les personnes durablement sans emploi en développant des activités utiles qui répondent aux besoins du territoire.

OBJECTIF : amplifier l'action de l'association avec des moyens humains plus opérationnels en recrutant une personne en alternance dans un parcours de formation de conseiller en insertion professionnelle.

SOCIAL

Le centre des Abeilles Quimper : Inclusion numérique pour tous

Briser la chaîne de l'exclusion numérique à travers différentes actions : redistributions gratuites d'ordinateurs, ateliers sur les bons usages du numérique...

OBJECTIF : favoriser les échanges et les rencontres pour lutter contre l'isolement et l'exclusion numérique.

CIAS du Cap Sizun : Espace solidaire

Création d'un espace solidaire sur le territoire du Cap Sizun, composé d'une épicerie solidaire, d'ateliers et activités collectives et d'une friperie.

OBJECTIF : apporter une aide alimentaire variée et de qualité, proposer un espace convivial d'accueil et d'accompagnement pour recréer des liens sociaux et structurer le travail partenarial en développant les complémentarités.

Etap'habitat : La boîte des possibles

Accompagnement des jeunes de 16 à 30 ans à concrétiser leurs projets sous toutes ses formes (professionnel, sportif, culturel, entrepreneurial...).

OBJECTIF : aider les jeunes en les orientant vers les bonnes institutions et personnes, pour qu'ils puissent prendre du recul sur leurs idées en se posant les bonnes questions et en gagnant confiance en eux.

US Plougonvelin, Festival d'Armor : Cap Handicap, parmi nous actifs et sportifs

Participation des élèves de la classe ULIS du groupe scolaire La Croix-Rouge de Brest lors du tournoi de football de Plougonvelin.

OBJECTIF : découverte du Festival et premier pas dans le monde du travail pour les élèves car ils apportent leur contribution dans les secteurs hôteliers (cuisine et service en salle), vente (gâteaux, boissons) ou encore informatique (récupération des résultats des matchs).

Don Bosco : Allez mieux pour aller vers...

Lutte contre la pauvreté à travers un projet de valorisation des personnes accueillies afin de recréer du lien social en fournissant un investissement au cœur de la cité.

OBJECTIF : restaurer la confiance en soi, favoriser le bien-être, repérer ses potentialités, ses atouts, ses capacités et ses compétences et enfin renouer du lien social.

Don Bosco : Vers plus de mobilité... pour soutenir la formation en territoire rural

Favoriser le développement des mobilités inclusives et durables afin de permettre au jeune public de s'engager dans des solutions pérennes de mobilité.

OBJECTIF : proposer des formes de mobilité douce par une offre complète grâce à l'acquisition de vélos électriques, location de box, DVD de préparation à l'ASSR, sans oublier un atelier de réparation des vélos.

Fondation Massé Trévidy Ehpad Avel Genwerch : Projet Snoezelen

Rompre l'isolement des résidents de l'EHPAD en les stimulant et en les apaisant, grâce à des temps d'accompagnement qui visent à éveiller les sens : fibres optiques, chaîne hifi, écran vidéo ou vidéoprojecteur, diffuseur d'huiles essentielles, etc.

OBJECTIF : proposer l'usage d'un chariot Snozelen dans chacun des quatre secteurs de l'établissement.

Le Colibri : Dentistes sur les mers

Le dentiste skipper, Jérôme PICARD s'est donné pour mission de soigner à bord de son voilier de 15 mètres spécialement équipé, les personnes les plus démunies dans les destinations du Cap Vert, du Sénégal, de la Gambie...

OBJECTIF : effectuer des soins et de la prévention dentaire auprès des populations défavorisées. S'équiper d'une mallette de secours pour palier à tous risques d'imprévus.

L'arche à Brest : Moderniser le foyer de Ker Eol

Réalisation d'importants travaux de rénovation du foyer Ker Eol. Le projet se déroule en plusieurs phases : une phase d'extension du foyer, une phase de rénovation et une phase de création de nouveaux espaces pour les activités de jour.

OBJECTIF : assurer la continuité de l'accueil des personnes vieillissantes du foyer en prenant en compte la mobilité réduite de certains de ses habitants.

RECHERCHE ET SANTÉ

ADMR Pays d'Iroise : Ateliers d'activités physiques adaptées

Mise en place d'ateliers 2 fois par mois lors desquels les participants (20 à 25 personnes) effectueront des exercices de gymnastique.

OBJECTIF : développer le bien-être physique et psychologique en maintenant leur autonomie et un lien social.

Brest Open Campus : Implantation d'une cabine médicale au sein du Brest Open Campus

Lutter contre la précarité médicale et sociale à destination des étudiants par la mise en place de trois actions prioritaires : mise à disposition de produits hygiéniques dans les toilettes des femmes, création d'une librairie solidaire / participative et implantation d'une cabine médicale.

OBJECTIF : simplifier la prise de rendez-vous auprès de praticiens, téléconsultations, rapidité de diagnostic, ordonnances et traitements.

FONDATION
Crédit Agricole du Finistère
Sous l'égide de la Fondation De France

2024, UNE ANNÉE EXCEPTIONNELLE QUI MARQUERA les 10 ans !

Chers amis et bénéficiaires,

C'est avec fierté et gratitude que les membres du comité exécutif vous annoncent un moment exceptionnel à venir dans l'histoire de la Fondation Crédit Agricole du Finistère : ses 10 années d'existence!

En 2024, nous nous réunirons, pour marquer une décennie d'engagements, de dévouement, de résilience et d'impact.

Durant ces 10 années, nous avons œuvré pour réaliser notre mission de soutien au territoire en accompagnant la réalisation de vos projets.

Merci de faire partie de cette belle histoire. Que les prochaines années soient aussi inspirantes que celles que nous avons déjà vécues.

Merci à tous.

Contacts

MME CHRISTINE HUGUEN – permanente de la Fondation Crédit Agricole du Finistère
Mobile: 06 78 68 25 94 – Christine.HUGUEN@ca-finistere.fr – fondationcafinistere@ca-finistere.fr

fondation.ca-finistere.org

Fondation Crédit Agricole du Finistère, mécène sous l'égide de la Fondation de France.
Siège social situé au 7, route du Loch 29555 QUIMPER Cedex 9.